ECZANEN BURADA

Türk Telekom müşterilerinin en yakın eczaneye veya nöbetçi eczaneye bağlanmalarını sağlayan "Eczanen Burada" servisini kullanıma sundu.
İş telefonuna sahip tüm eczanelerin faydalanabildiği servis İstanbul, Ankara ve İzmir'de uygulamaya geçti. Türk Telekom'un hizmete sunduğu Türk Telekom Eczanen Burada servisi ile servise kayıtlı en yakın eczanenin bilgilerine anında ulaşılabiliyor.
Türk Telekom'dan yapılan açıklamaya göre, Türk Telekom müşterilerinin en yakın eczaneye veya nöbetçi eczaneye bağlanmalarını sağlayan Eczanen Burada servisini kullanıma sundu. İş telefonuna sahip tüm eczanelerin faydalanabildiği servis İstanbul, Ankara ve İzmir'de kullanıma sunuldu. Servisi kullanan müşterilerden gelen çağrılar gün içerisinde servise üye olan eczanelerden 2 km.'lik alan içerisinde en yakın olana, eğer servise kayıtlı yakın bir eczane sistem tarafından bulunamaz ise nöbetçi eczaneye yönlendiriliyor. Akşam saatlerinde ya da hafta sonu ve tatil günlerinde ise en yakın nöbetçi eczaneye yönlendiriliyor. Yönlendirme yapılan en yakın eczanenin telefonu meşgul ise, bir sonraki en yakın eczaneye veya nöbetçi eczaneye yönlendirme yapılıyor. Türk Telekom'un 0 800 445 50 50 numaralı Eczanen Burada servisinden tüm Türk Telekom müşterileri ücretsiz olarak yararlanabiliyor

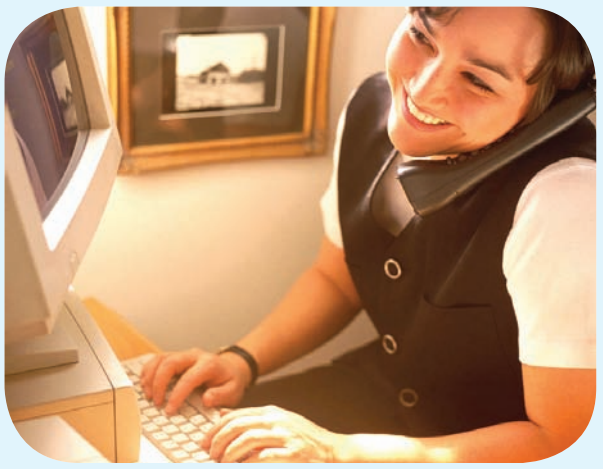

TÜRK ECZACILARI BİRLİĞİ
8. BÖLGE GAZİANTEP ECZACI ODASI

MEYAN

YIL : 1 SAYI : 2
EYLÜL-EKİM
KASIM 2011

GAZİANTEP ECZACI ODASI

Kongreye ve seçimlere katılmak **kanuni bir zorunluluk** ve görevimizdir

SANDIĞA GİDİYORUZ

24 Eylül 2011 Cumartesi günü saat 14.00'de çoğunluğa bakılmaksızın Eczacı Odası'nda Genel Kurul yapılacaktır. Seçim 25/Eylül/2011 Pazar günü saat 09.00-17.00 arası Eczacı Odası'nda yapılacaktır.Genel Kurul'a ve seçime katılmak, Eczacılık Yasa ve Yönetmeliği'ne göre zorunludur.

GENEL KURUL GÜNDEMİ

1- Açılış
2- Tasnif Kurulu Seçimi
3- Genel Kurul Divanı Seçimi
4- Saygı Duruşu
5- Yönetim Kurulu Çalışma Raporu'nun okunması ve görüşülmesi,
6- Bilânço ve Denetleme Kurulu Raporu'nun okunması ve görüşülmesi,
7- Yönetim Kurulu ibrası,
8- Denetleme Kurulu ibrası,
9- 2010–2011 dönemi Tahmini Hesap Raporu'nun okunması ve onaylanması,
10 -Dilek ve Temenniler,
11- Yönetim Kurulu, Onur Kurulu, Denetleme Kurulu, Büyük Kongre Delegeleri asil ve yedek adaylarının tespiti
12- Kapanış

YEŞİLKART REÇETE **İNCELEME KOMİSYONU**
AYRINTILARI SAYFA 3'DE

SAYILARLA ECZACI ODASININ **SON BİR YILI**
AYRINTILARI SAYFA 16'DE

Türkiye Reçetesiz İlaçta **REKORA KOŞUYOR**
AYRINTILARI SAYFA 13'DE

ANTİBİYOTİK KULLANIMINDA **DÜNYA BİRİNCİSİYİZ**
AYRINTILARI SAYFA 14'DE

BAŞYAZI

Ecz. İrfan DEMİRCİ
Gaziantep Eczacı Odası Başkanı

KONGREYE GİDERKEN

Ülkemizin dört bir yanına dağılmış 53 eczacı odası seçimli kongrelerini yapıyor . 6643 sayılı yasa gereği kongrelerimizi Eylül ayında yapmak zorundayız.
Kongrelerin bir yanı seçime bakar , diğer yanı ise görev süresi boyunca çalışmalarını yapan yönetimlerin kendilerini anlattıkları , eleştirileri dinledikleri yerlerdir.
Bu diğer yanda başka bir konu vardır ki hep atlanır, seçimin ve eleştirilerin gerisinde kalır; Sorunların tartışılması,
Çözümlerin masaya yatırılması,
Geleceğin konuşulması.
Bu üç başlık hep kongre gündemlerin dışındadır. Taraflar belki de kendi açılarından haklıdır ama yaşanan gerçek de budur.
Bu gün ülkemizde eczacılık mesleğinin yapılış biçiminden hiç kimse memnun değildir. İlaç için kuralları koyan ve finansmanını sağlayan kamu da memnun değil. 14,5 milyar TL ile dünyanın en büyük ilk 15 pazarı içinde olan Türkiye'nin eczacıları da memnun değildir.
Devletin ilaç için bakış açısı **" son 7 yıl içinde ilaca ödediğim para 3,5 -4 kat arttı, pazarı büyüttüm, eczacılar memnun olmalı "** mantığı içindedir.

Peki ya eczacı ,
Eczacı pazarın büyümesinden önce geleceğini düşünmektedir. Birilerinin, ekonomik yapıları bağımsız ve özgür olan eczanelerimizin bu biçimde sürmesinde hinlikler içinde olduğu düşüncesi içindedir.
Ciro artmıştır , ama eczane ekonomileri erimektedir.
Kutuplardaki yavru kutup ayısının buzların üzerinde baba ayıya söylediği gibi **" ben sizin yavrunuzum ve kutup ayısıyım neden üşüyorum o zaman?"**
Eczane pazarı büyümüş , daha çok ilaç satıyoruz ama eriyoruz .
Mesleğimizle ilgili onlarca sorun ve sıkıntıyı alt alta yazabilir, sıralayabiliriz. Ancak temel sorun; gün geçtikçe eridiğimizdir.
Kongrelerde gündem içinde ,
Seçim konuşulmalı,
Eleştiriler sıralanmalı
Yapılanlar , edilenler tartışılmalı.
Asıl olarak sorunlar ve gelecek kürsüye taşınmalıdır.
İki yılda bir yapılan kongreler mesleğimizin en temel ve önemli platformudur.Seçimli genel kurulumuzun yararlı ve başarılı geçmesi dileğiyle ,
Saygılarımla.

Uzm.Ecz.
VİLDAN KAMACI DALSÜREN
Gaziantep Eczacı Odası Genel Sekreteri

ZAMAN AKIYOR...

Önceki sayımızda "Zaman"'dan bahsetmiştim; nasıl durdurulmaz olduğundan, her dem öyle veya böyle akıp gittiğinden. Dileğimizin zamanın hatıralarımızda güzel anlar bırakarak geçmesi olduğundan.Zaman değişimi de beraberinde getirir. Gördüğümüz, dokunduğumuz; bildiğimiz-bilmediğimiz her şey değişmiştir, değişecektir. Madde değişime karşı koyamaz; çünkü "Değişmeyen tek şey değişimdir".

Bugün zamanda kısa bir yolculuk yaparak mesleğimizde, eczanelerimizde; Eczacı Odası'nda yaşanan değişimleri tarihin notlarından alıp sayfamıza getirmek istiyorum. Derler ki "Söz uçar, yazı kalır", biz de yazalım ki geçmiş hapsolmasın, geleceğe ışık tutsun.

Çok değil on yıl öncesine dönüp bakarsak; bilgisayar bazı eczanelerde var, çoğunda yoktu. Katılım payı eczanelerden alınıyor, kupürler kesilip reçeteye yapıştırılıyordu. Kurumlar ayrı ayrı (SSK, Bağ-Kur, E.S. vs...) idi, SGK henüz oluşmamıştı.

Yeşilkart hastaları ilaçları eczanelerden almıyordu henüz. Cezaevi, SHÇEK ilaçlarını birkaç eczaneden alırdı. Hastalarımızın karnesi vardı, reçete bu karnelere yazılırdı. SSK'lı hastalar ilaçlarını SSK Hastaneleri'nden alırdı.

Bugün karneler kalktı, Yeşilkart ve SSK'lı hastalar da ilaçlarını serbest eczanelerden almakta. Cezaevi, SHÇEK reçeteleri eczanelerden sırayla karşılanmakta. Artık kupür kesilmeden ilaçlar işlem görüyor. Çıkartılan ilaç fiyat kararnamesine göre ilaçların fiyatları belirlenmekte, SUT'a göre Medula sisteminden reçete karşılanmakta. Eczanelerimizde kozmetik, dermokozmetik satışları artmakta.

İlk zamanlarda çok uzun sürelerde alınan yeşilkart ödemeleri, oluşturulan komisyon ve uyumlu bir çalışma sonunda bugün neredeyse peşin olarak alınma şeklinde, SGK ile ilgili kesintiler diğer bölgelerle kıyaslandığında en az olan iller arasında,tevzi reçetelerini düzenli olarak sıradaki eczanelerin karşılaması sağlanmakta,yeni açılan ve nakil gelen eczanelerimizle ilgili çalışmalar ayrıntılı olarak devam etmekte,eczacılarımızın aldığı eğitimlerin yanı sıra eczane teknisyenlerimiz de bu dönem yoğun olarak eğitim almış durumdalar.Hiç olamayacakmış gibi görünse de yoğun çalışmalarla yeni bir toplantı salonu yapılmış ve Eczacı Odası idari binasının fiziksel şartları geçmişe göre çok daha verimli hale getirilmiş durumda. Yani hem mesleğimizde hem de Eczacı Odası çalışmalarında geçmişe göre çok değişiklik olmuş, azimli çalışmalarla bu zorlukların üstesinden gelinmiştir.

Bu değişimler kolay olmamıştır elbette, yaşanan sancılı süreci en iyi şekilde atlatmak tecrübe, bilgi, azim, çalışma, yüreklilik ister.Ancak görebildiğimiz kadarıyla mesleğimizde yaşanacak süreç önceki yıllardan çok daha fazla zorluklarla bizi bekliyor. Şanslıyız ki yanımızda birikimi böylesine güçlü meslektaşlarımız var; yola birlikte çıktık, birlikte gidiyoruz. Ve umutlu olmak gerek ,çeliğe su verilince çeliklenmesi gibi güçlendik bizlerde.

Yeter ki birlikteliğimiz daim olsun, çalışma azmimiz, bilgi birikimimiz, yol yokmuş gibiyken bile bize yol gösterecektir . Elbette vazgeçmemek, yola devam etmek, azmetmek gerekir. Unutmamak gerek ki taşı delen suyun gücü değil, damlaların sürekliliğidir.

Mesleğimizin, yaşanacaklardan yeniden doğarak her daim dirilmesi, birlikteliğimizin bundan sonraki dönemlerde de devam etmesi dileklerimle...

Sevgi ve Saygılarımla
Hoşcakalınız...

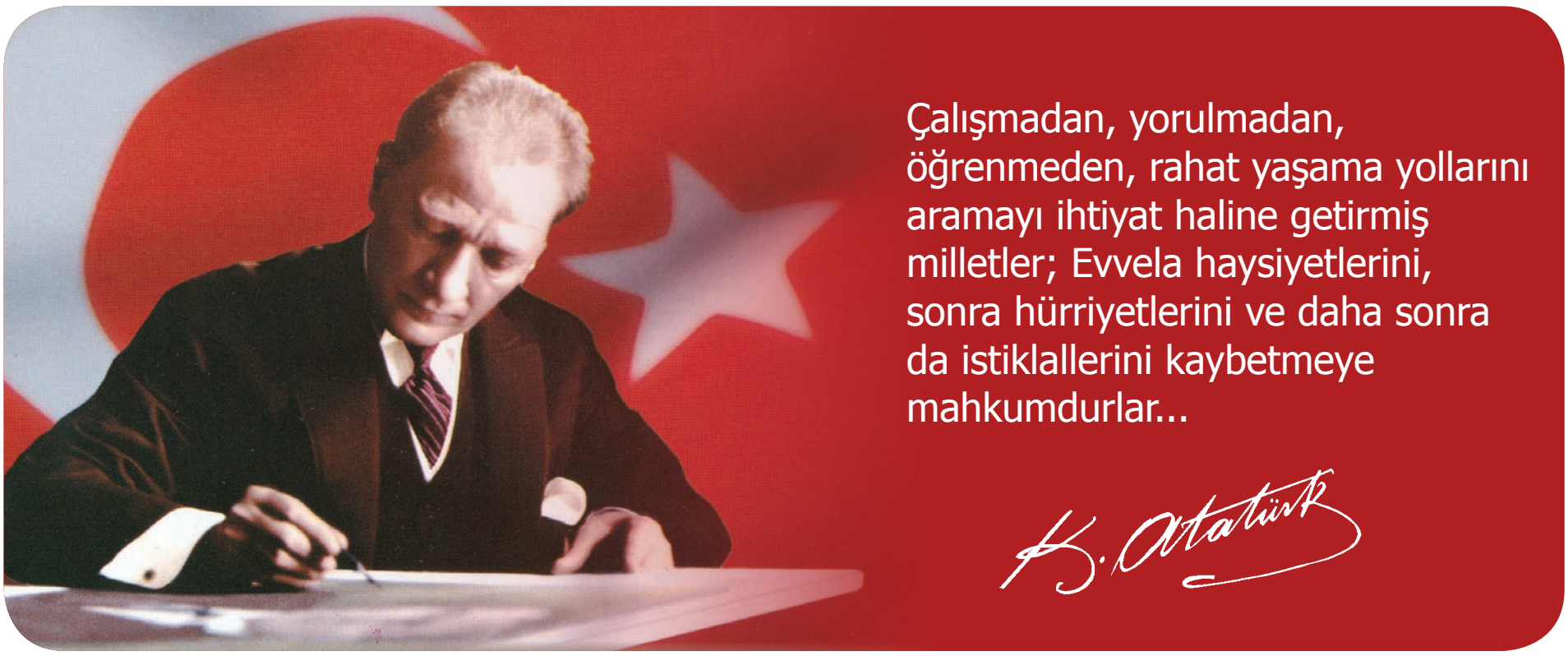

editörden

Ecz.Serdari DALSÜREN

Merhaba değerli Meslektaşlarım,

Yoğun eczane işlerimiz ve oda çalışmaları arasından sıyrılıp Meyan Dergimizin yeni sayısını çıkararak sizlerle yeniden buluşmanın tatlı yorgunluğunu ve sevincini yaşıyoruz.

Sizlerden gelen istek üzerine dergimizin bu sayısında oda kurulları ve komisyonlarının tanıtımına ve işleyişlerinin anlatımına ağırlık verdik. Odaya gelen meslektaşlarımızla yaptığımız söyleşilerde özellikle aramıza yeni katılan arkadaşlarımızın oda kurullarının yapısı ve işleyişleri hakkında bilgi talepleri ile karşılaştık. Hem bu talebe cevap vermek, hem de oda kurullarında ve komisyonlarında çalışmak isteyebilecek yeni arkadaşlarımızın ilgisini çekebilmek amacıyla bu konuya olabildiğince geniş yer ayırmaya çalıştık.

Bu sayımızın diğer bir önemli konu başlığı ise bizleri hem yurtiçinde hem yurtdışında başarıyla temsil eden ve gururlandıran meslektaşlarımız. Arkadaşlarımızın çalışmalarını ve başarılarını okuduğunuzda sizlerin de çok mutlu olacağınıza ve gurur duyacağınıza eminiz. Bu yazıları okuduğunuzda belki siz de yeteneğinizi ve birikiminizi dışarı çıkarma cesareti bulacaksınız. Bundan sonraki sayılarımızda da farklı konularda başarılara imza atmış meslektaşlarımızı okumaya devam edeceksiniz.

Bir sonraki sayıda tekrar buluşmak dileğiyle esen kalın...

MEYAN

GAP SAĞLIK DÜNYASI DERGİSİ
ÜCRETSİZ EKİDİR
İMTİYAZ SAHİBİ
TÜLAY TORUN

YAZI İŞLERİ MÜDÜRÜ
İSMAİL GÜNEŞ

Bilimsel Kurul
Yön.Kurulu Başkanı
Ecz. **İRFAN DEMİRCİ**

Genel Sekreter
Uzm.Ecz. **VİLDAN KAMACI DALSÜREN**

Sayman
Ecz. **HALUK BULGUR**

Katkıda Bulunanlar
Uzm.Ecz. **H. Zühal ÖNGEN**
Ecz. **Gülsen ERMAN**
Ecz. **İlhan TOPRAK**
Ali Rıza TORUN

DİZGİ TASARIM
DOKTOR AJANS (0342) 221 18 12
www.doktorajans.com
www.saglikilan.com

BASKI: **OLAY MATBAASI**

YEŞİLKART REÇETE İNCELEME KOMİSYONU

20 GÜNDE ÖDEME YAPIYORUZ

Daha önce eczanelerimizi kapattıktan sonra sadece akşamları ve çok kısıtlı bir zamanda kısıtlı sayıda gönüllü eczacılar ile yapılan yeşilkart reçetelerinin incelenmesi işlemi 2 dönemdir yarı profesyonel arkadaşlarla yapılıyor. İl Sağlık Müdürlüğü ile yapılan bir protokol ile bu komisyon kurulmadan önce reçetelerin incelenmesi ve ödemelerin yapılması uzun zaman alabiliyordu.

20 GÜNDE ÖDEME YAPIYORUZ

Yeşilkart komisyonu olarak 12 arkadaşımla beraber çalışıyoruz. Bize gelen reçeteleri tam bir eşitlik çerçevesi içinde sağlık uygulama tebliğine uygun şekilde kontrol ediyoruz. Aylara göre değişmekle birlikte her ay 135.000 ile 100.000 adet arasında reçetenin kontrolünü sağlıyoruz. Kontrollerimiz sayesinde Gaziantep eczacılarının yeşilkart reçete bedelleri, reçete tesliminden itibaren 20 gün içinde ödenmeye başladı ve bununla da gurur duyuyoruz. Bize bir çalışma odası ve ekipman tahsis ederek destek veren oda başkanımıza ve yönetici arkadaşlarıma da teşekkür ediyorum.

SUT DANIŞMANLIĞI DA YAPIYORUZ

Yeşilkart reçetelerinin incelenmesi dışında odada bulunduğumuz zamanlarda SUT konusunda yardım talep eden arkadaşlarımıza da hizmet veriyoruz. Yalnızca yeşilkart değil SGK reçeteleri konusunda da odaya ulaşan arkadaşlarımızın sorunlarını çözmeye çalışıyoruz.

Meslektaşlarımızın daha ucuz ve kaliteli hizmet alması için çalışıyoruz

LOKAL KOMİSYONU

Komisyon olarak lokalimizin meslektaşlarımıza daha kaliteli hizmet vermesi için çaba harcıyoruz. Periyodik ve ani olarak yaptığımız denetimlerle lokal mutfağını ve çalışanlarını kontrol ediyoruz. Tespit ettiğimiz aksaklıklar olursa ivedi şekilde düzeltilmesi için uyarılarımızı yapıp takipçisi oluyoruz. Ayrıca lokalimizin açılışından beri eczacılara yapmış olduğu %10 indirimin de uygulamasının denetimini sağlıyoruz.

Lokalimiz bahçesinin daha ferah olabilmesi için bitişiğimizdeki nakıs arsayı alarak alanımızı genişlettik.

YÖNETİM KURULU

KURUMSALLAŞMAYA ÖNEM VERDİK

Yönetim kurulumuz; başkan, genel sekreter, sayman ve üyeler olmak üzere 7 kişiden oluşmaktadır. Yönetim kurulumuz, her hafta en az bir defa toplanmaktadır. Bu toplantılar, yönetim kurulu yedek üyeleri ve denetleme kurulu üyelerinin de katılımı ile gerçekleşir. Gündem maddelerine göre toplantılara avukatlarımız, mali müşavirimiz ve diğer yetkili kurulların ve komisyonların üyeleri de katılabilir.

Yönetim kurulu olarak göreve başladığımızdan beri en çok önem verdiğimiz konular KURUMSALLAŞMA ve PAYLAŞIMCILIK oldu. Yönetim kurulumuza gelen her türlü talep ve sorunun çözümü noktasında izleyeceği yolları belirledik. Bu kurallar ve yöntemler silsilesi hem çözüme ulaşmada kolaylık sağlamakta, hem de kişiler ve olaylar arasında eşitliğin bozulmasını engellemektedir. Daha önceki dönemlerde sadece yönetim kurullarının yaptığı birçok işi, oluşturduğumuz komisyonlarla paylaşarak gerçekleştirdik. Böylece çok sayıda meslektaşımızın oda çalışmalarına katılmasını sağladık ve biz de asli görevlerimize diğer sorunlara daha çok zaman ayırabildik. Yönetim kurulu olarak bulunduğumuz makamın meslektaşlarımıza hizmet için bir araç olduğunun hep farkında olduk. Bundan sonra da hep bu bilinçle çalışmaya devam edeceğiz.

DENETLEME KURULU

Denetleme kurulu, görev ve yetkisini Türk Eczacıları Birliği Yönetmeliği'nin 22. Ve 23. maddelerinden alır. Bu yönetmeliğe göre oda bütçesinin uygulanmasını, oda yönetimlerinin bütün işlemlerini, oda gelir-giderlerini ve diğer evrakı denetler. Yaptıkları denetimlere ait raporları hazırlayarak genel kurula sunarlar ve oda yönetim kurulunun dağılması halinde genel kurulu olağanüstü toplantıya çağırırlar.

Denetleme Kurulu seçimle işbaşına gelir ve genel kurulun ibrası ile görevi son bulur.

DENETLEME KURULU

Başkan	: R. Tamer Özdenboyacı
Üye	: F. Yeşim Tural
Üye	: H. Vural Tunalı

HAYSİYET DİVANI

HAYSİYET KURULU

Başkan	:	Abdurrahman Yavuz
Üye	:	Z. Selma Müftüoğlu
Üye	:	A. Ülkü Çolakoğlu
Üye	:	Behiye Eser
Üye	:	Tevfik Ateş

Oda Haysiyet Divanı, 6643 sayılı Türk Eczacıları Birliği Kanunu'nun 23. maddesine göre kurulur ve takip eden sekiz maddeye uygun olarak görev yapar. Oda haysiyet divanına seçilebilmek için en az 5 yıllık eczacı olmak ve daha önce haysiyet divanından ceza almamış olmak gereklidir.

Oda Haysiyet Divanı, dosyası kendisine gönderilen üyenin meslek etiğine ve kurallarına aykırı hareketlerinin içeriğine göre; yazılı ihtar, oda aidatının 15 katına kadar para cezası, 3 günden 180 güne kadar meslekten men veya 3 defa meslekten men olanları ilgili bölgede eczacılık faaliyetinden men etme cezası verebilir.

BÜYÜK KONGRE DELEGELERİ

A.HALUK BULGUR

KAHRAMAN ÖZSARAÇ

MUSTAFA BALIK

ATİLLA ERBUDAK

FİLİZ OKUDUCU

HÜSEYİN CEYLAN

R.TAMER ÖZDENBOYACI

BİLİM AŞIĞI BİR ECZACI

AHMET SAMİ BOŞNAK

2008 yılında da bugün olduğu gibi, kanser hastaları tedavi arayışı içindelerdi.

Hazırlayan : Uzm. Ecz. Zuhal Öngen

HERŞEY FARKINDALIKLA BAŞLADI

Sabah tuvalette az bir kan, balgamda pembelik, karın bölgesinde bir şişlik veya büyümeye başlayan bir benle başlayan yıkıcı yolculuk, doktor ziyaretleri, sayısı unutulan kan tahlilleri, filmler, acılı biyopsilerle ilerliyor, teşhisle beraber bedenin ihaneti, aklı da bulandırıyordu. Bu yolculuktan yorulan bunalan hasta kendi psikolojisini bozduğu gibi yakınlarını da yıpratıyordu.
Yolculuk bir süre sonra Kemoterapi denen, dost düşman ayırt edemeyen bir orduyu kendi bedenine gönderme ile devam ediyordu. Bu ordu işini bitirdiğinde geride yok edilmiş veya zayıflatılmış düşmanla birlikte, yıkılmış dökülmüş bir beden şehri bırakıyordu.

Beden ancak bu yıkıntıyı kusarak, kaşınarak, döküntüler vererek temizleyebiliyordu.
Orantısız güç kullanmak belkide bu durumu özetleyen en kısa kelimeler olabilir.
Konusunda uzman hekimler, bu gücü savaştığı hücrelere orantılı bir şekilde kullanmaya çalışırlar. Teşhise göre kemoterapi planlamak ve bu tedaviyi hastanın yaşamına yaymak, ilerleme ve gerilemeleri takip etmek, bir orkestrayı yönetmek gibidir. Şef birbirine hem bağımlı hem de bağımsız bir çok enstrumanı ahenk içerisinde yönetebildiğinde başarı oluşur. Bu orkestrada ise en önemli parçayı çalan ve eser boyunca en uzun notalara basan Kemoterapidir.
Kemoterapi, hepinizin bildiği üzere, ilaçla tedavi anlamına geliyor. Ama ne ilaç!.
Antineoplastik, Sitotoksik gibi kelimelerle ifade edilen bu grup ilaçlar, temelde kontrolden çıkmış ve normalden çok çok hızlı bölünmeye başlamış kendi hücrelerimizin bu bölünmelerini iptal etmek fikriyle planlanmış ve üretilmiş ilaçlardır. Son yıllarda hedefe yönelik ilaçlar adı altında bir miktar daha tümöre özgü hareket eden yeni ilaçlar üretilmiş olsa da tedavinin temeli yine de aynıdır.

Peki bu ilaçlar başarılı mı?
Yoksa umutları paraya çeviren tek kollu canavarlar mı?

Bu sorunun doğru cevabı, kemoterapiyi bir miktar daha incelemekle cevaplanabilir.Kemoterapi iyi planlanmalıdır. İyi bir laboratuvar, akıllı bir gözle bakılan görüntüleme cihaları, uzman bir patalog, mahir bir cerrah, zeki bir radyo-onkolog ve uzman-akıllı vicdanlı bir onkolog tarafından hastaya uygulanacak kemoterapi protokolü belirlenmelidir ve hastalığın seyrine göre güncellenmelidir.

Kemoterapi iyi hazırlanmalıdır. Kemoterapi hatasız hazırlanmalıdır. Akıllıca planlanmış bir yazılım, mükemmel planlanmış bir iş-akış modeli, iyi bir Güvenlik Kabini, şartlarına uygun depolanmış ilaçlar, kaliteli hazırlama malzemeleri, akıllı hazırlama makinaları, eğitimli-akıllı onkoloji eczacısı teknisyenleri ve konusunda uzman onkoloji eczacıları tarafından hazırlamalar yapılmalıdır. Kemoterapi iyi uygulanmalıdır. İyi bir klinik, hazırlamadan-uygulamaya doğru şartlarda sevkiyat, tek bir damla dahi çevreye saçılmayacak yöntem, doğru ilacı, doğru hastaya, doğru zamanda verebilecek iş-akış modeli, akıllı uygulama makinaları, kaliteli uygulama malzemeleri, eğitimli-akıllı-vicdanlı onkoloji hemşireleri ile uygulamalar yapılmalıdır. Bu üç aşama bir araya geldiğinde evet, bu ilaçlar başarılıdır.
Bu basamaklarda biz Eczacılar ve Teknisyenlerimiz önemli bir rol üstleniyoruz. Avrupa da yapılan çalışmalarda anlattığım gereklilikler sağlanmadan yapılmayan kemoterap ilerde çok önemli hatalar yapıldığı tespit edilmiştir. Dozajın yanlış hesaplanması, yanlış ilaç ile hazırlanması, yanlış taşıyıcı solusyon kullanılması, yanlış ambalaj seçimi, etiketlerin yanlış yapıştırılması ile hastalara yanlış ilaçların verilmesi, taşıyıcı solusyona hiç ilaç koyulmaması, taşıyıcı solusyona üst üste iki doz ilaç koyulması, taşıyıcı ambalajın ilaç akıtması gibi hatalar rapor edilmiştir.

2008 yılında Gaziantep Üniversitesi'ne bağlı olarak açılan Şahinbey Onkoloji Hastanesi Eczanesi'nin sorumluluğuna getirildiğimde benden istenen orada bir eczane kurmam ve işletmem idi. Teknisyenim Özgür Tahtacı ile beraber eczaneyi kurduk ve işletmeye başladık.

Kemoterapi tam karşımızdaki odada hemşireler tarafından klasik yöntem dediğimiz metal uçlu enjektörle açıkta, elle üzeri yazılarak hazırlanmakta ve aynı hemşirelerce yerçekimi mantığına dayanan bilinen serum infüzyon hortumları ile uygulanmaktaydı.

Hemşirelerimiz yoğun baş ağrısı, kaşıntı, saç dökülmeleri gibi hastalarla neredeyse aynı yan etkileri yaşarken, klinikte yoğun bir ilaç kokusu, kullanılan serum setlerinde yapılması gereken ön işlemden dolayı yerlerde ilaç döküntüleri vardı.

İşte farkındalıklarım o günlerde oluşmaya başladı. Bölüm başkanımız Prof.Dr. Celalettin Camcı sorunun farkındaydı ve o da bir arayış içerisindeydi. Hocamın varlığı, vizyonu ve önümü açması ile basamak basamak Kemoterapi İlaç Hazırlama işlerini hastane eczanesi olarak üzerimize almaya başladık. İşe bu işi yapabileceğimiz izole bir oda ayırmak, bu odaya bir Saferoom (Güvenli Oda) ve laminar akımlı kabinler inşaa ettirerek başladık. Arkasından hazırlamanın güvenlik parametrelerini belirledik. Bu süreçte Avrupa Onkoloji Eczacıları Derneği ile irtibata geçtim. Büyük oranda ilk sistemlerimi kurmada bu derneğin yayınladığı Quapos Onkoloji Eczaneleri için Kalite Standartları kitabından faydalandım. Ancak herşey o kadar kolay olmadı. Örneğin, bu odada çalışacak personelin güvenlik kıyafetleri hazır bir set halinde yoktu. O güne kadar da bu şekilde standart bir kemoterapi güvenlik kıyafet kiti tasarlanmamıştı. Toplam yedi parçadan oluşan kiti tasarladık ve yerli üretimini yaptırdık. O güne kadar hazırlama açıkta ve sıradan enjektörlerle yapıldığından bizim tasarladığımız kapalı-güvenli sistemlerin ödemeleri konusunda da hiçbir çalışma yoktu.

Kullanacağımız malzemeleri standardize ettik, yerli üretimi konusunda destek verdik. Eczane tarafından verilen bu hizmetin ve malzemelerin SGK tarafından kabul edilmesini sağladık. Bu şekilde Kemoterapi İlaç Hazırlama sistemleri ve verilen Eczacılık emeği, diğer tıbbi uygulamalar gibi kabul edilmiş oldu. Bu da bu sektörün gelişmesine sebep oldu, bugün Kemoterapi İlaç Hazırlama ve Uygulaması konusunda faaliyet gösteren 10'a yakın yerli ve yabancı firma var.

2009 yılı, Avrupa Onkoloji Eczacıları Derneği'nin daveti ile, ilk olarak Almanya ile başlayan Avrupa ve Orta Doğu faaliyetlerimin başladığı yıl oldu. 2009 yılında Türkiye Onkoloji Eczacıları olarak bu derneğin asil üyesi olduk ve Türkiye Delegasyonunu kurdum. Bugün Türkiye bu önemli derneğin Eğitim Koordinasyon Komisyonu Eş-Başkanıdır. Avrupa genelinde yılda bir defa düzenlenen Master Class adlı üst ihtisas eğitimlerinin planlanması ve eğitim metinlerinin hazırlanmasında Türkiye görev almaktadır. Yine bu derneğin her yıl güncellenen Kalite Standartları kitabının bazı bölümleri Türkiye tarafından yazılmaktadır.

Dernek 2009 yılında Gaziantep Ünitemizi Avrupa'nın en iyi klinik uygulamasının yapıldığı ünite seçmiştir. Bugüne kadar dokuz ülkede davetli olarak yaptığımız çalışmaları sunduk. Yurtiçinde yaptığım sunum, eğitim, söyleşi ve panelin sayısını hatırlamıyorum. Kurulduğundan bugüne ünitemiz sayısız yerli ve yabancı uzman tarafından ziyaret edildi.

2009 yılı aynı zamanda bu konuda kendi derneğimizi kurduğumuz yıl da oldu. Onkoloji Eczacıları Derneği. Derneğin merkezi Gaziantep'tir. Derneğimiz bugüne kadar sekiz 'Kemoterapi İlaç Hazırlama Teknikleri ve Güvenli Oda Yönetimi' adlı Sertifikalı eğitim gerçekleştirmiştir. Bu eğitim halen konusunda Türkiye'nin ilk ve tek eğitimidir ve sadece Gaziantep'te verilmektedir. Eğitim Avrupa Onkoloji Eczacı Derneği tarafından akredite edilmiştir ve bazı eğitim tekniklerimiz Avrupa'da ki eğitimlerin kapsamına alınmıştır.

2010 yılında Gaziantep Eczacı Odamızın aday göstermesi ile, TEB Eczacılık Akademisi tarafından 'Ümit Vadeden Nitelikli Bilimsel Çalışmalarından Dolayı' ifadesi ile tarafıma Jüri Özel Ödülü verildi. Bu ödül ilk defa akademisyen olmayan bir Eczacıya verilmesi açısından önemliydi.

Kasım 2010' a geldiğimizde Rektörlüğümüzden gerçekten de çok sürpriz bir yazı aldım. Türkiye Büyük Millet Meclisi Kanser Hastalığı Konusunun Araştırılarak Alınması Gereken Önlemlerin Belirlenmesi Amacıyla Kurulan Meclis Araştırma Komisyonu Ankara'ya Meclise çağırıyor ve geldiğimiz nokta itibariyle bizden brifing istiyordu. Meclise girişimden çıkışıma kadar ki süreç hayatımdaki önemli tecrübelerimden biri olmuştur.

Devletin Gaziantep'te spesifik bir konuyu sıfırdan var etmek için emek veren bir hastane eczacısını fark etmesi, değer vermesi ve tecrübelerini dinlemek istemesi gerçekten önemliydi. Orada bulunan 16 milletvekilinin tamamı yurtdışındaki Kemoterapi Hazırlama örneklerini görmüşler ve biliyorlardı. Bu gencin bize gösterdiği fotoğraflardaki sistem ve işleyişin mükemmelliğini dünyanın hiçbir yerinde görmedik, çözümü yurtdışında aramak yerine kendi öz değerlerimize odaklanalım sözleri, bana Eczacılık mesleğinin verilen emekle beraber ne kadar etkili olabileceğini göstermişti.

Kanserle savaş halen devam ediyor. Cepheden iyi haberler geliyor ama yakın zamana kadar da barış beklenmiyor. Düşmanı tanımak, düşmanlığına sebep olan etkenleri anlamak, yeni silahlar icat etmek en büyük hedefimiz. Kanser tedavisi multidisipliner bir tedavi. Bu savaşta Eczacılık Mesleği hakettiği rütbeye ancak konusunda uzmanlaşması ile ulaşabilir. Hekime ve hemşireye sıkı sıkıya bağlanmalı, beraber çalışmalı ve kendisine düşen misyonu layıkı ile yerine getirmelidir. Bu da ancak ilgi, bilgi ve tecrübe ile mümkün olacaktır.

Bir gün Kanseri yeneceğimize inanıyorum. Bu hastalık da, bir dönem kitlelerin ölümüne yol açmış ancak sonra tedavisi bulunmuş bir hastalık olarak tıp tarihindeki yerini alacaktır.

TARİHİ VE TURİSTİK ZENGİNLİKLERİMİZ

GAZİANTEP KALESİ

Yuvarlak bir biçimde düzenlenmiş kalenin surlarının uzunluğu 1200 metredir. Duvarları büyük taşlarla örülmüş kalede 36 kule ve burç bulunmaktadır. Kulelerin dördü değişik dönemlerde farklı hükümdarlar tarafından yaptırılmıştır. Bugün kalenin içinde cami ve diğer yapıların kalıntıları vardır. Yeraltında büyük odalar ve çeşitli yönlere çıkan gizli geçitler bulunmaktadır. Kalenin dış surları restore edilmiştir.

Hazırlayan : Ecz. İlhan TOPRAK

Ne zaman yapıldığı kesin olarak bilinmemekle beraber bazı bölümlerinin Hititler döneminde inşa edildiği sanılmaktadır. Kale ile ilgili söylenen efsanelerin birinde Hitit hükümdarlarından birinin Ayni adında bir kızından söz edilir. Kaleyi Ayni adındaki kız yaptırmaya başlar, ancak parası yetmez. Ayni, parmağındaki çok değerli yüzüğünü satarak kalenin yapımını sürdürür. Bu nedenle kalenin adı Kale-i Fasus (Yüzük Kalesi) olarak da anılır. Ayni, kalenin yapımı sırasında bir cenaze alayı görür. Bu törenden çok etkilenir. Yaşamın sonunun nasıl olsa ölüm olacağını düşünerek kaleyi yaptırmaktan vazgeçer. Kale, başka bir kız tarafından tamamlanır. 6. Yüzyılda Bizans imparatoru Jüstinyen zamanında büyük bir onarım gördüğü bilinmektedir. 1481 yılında Mısır Sultanı Kayıtbay zamanında da onarımdan geçtiği bilinmektedir. Kalede yer alan kitabeden de anlaşıldığı üzere kale 1557'de Kanuni Sultan Süleyman döneminde yeniden onarılmıştır. Gaziantep Kalesi, kısa süre önce restore edilerek yerli ve yabancı turistlerin ziyaretine açılmıştır. Kalenin altındaki dehlizlerden birine kurulan müzede, Gaziantep Savunması sesli ve görüntülü olarak ziyaretçilere aktarılmaktadır. Gaziantep Savunması'nı yapan kahramanların fotoğraf ve rölyefleri de bu müzede yer almaktadır.

YANI BAŞIMIZDAKİ DOĞA HARİKASI

RUMKALE

Yavuzeli ilçesinin Kasaba Köyü sınırları içerisinde yer almaktadır. Fırat Nehri ile Merzimen Çayı'nın birleştiği sarp kayalardan kurulu bir tepenin üzerinde yer al maktadır.

Kale kullanılmayacak kadar harap ve bakımsız durumdadır. Kalenin sekiz burcu ve tek girişi vardır. Giriş yolu üzerinde 51 adet kule bulunur. Görkemli yapısının yanında yörenin doğal güzelliklerini yansıtması bakımından da önemlidir.

Antik dönemdeki adı Hromgla, Şitamrat, Ranculat, Kal-at El Rum, Kal-at El Müslimin gibi isimlerle anılan Rumkale; Asur, Med, Pers, Roma ve Arap egemenliği altında yaşamış önemli bir merkezdir. Ayrıca İsa'nın havarilerinden Yuhanna'nın Roma döneminde burada yaşadığına, İncil'in nüshalarının bir süre burada saklandığına inanılmaktadır. Bu nedenle Hıristiyanlar açısından kutsal bir yerdir. Haçlı Seferleri sırasında Haçlıların kurduğu Urfa Kontluğunun bir garnizonu olmuş, 1292 yılında Müslüman topluluklar tarafından bu egemenliğe son verilmiştir 1516 yılında Osmanlıların eline geçen Rumkale, Halep Eyaleti'nin Birecik Sancağı'na bağlı bir kaza haline getirilmiştir. Bugün üç yanı Birecik Baraj Gölü'nün suları ile çevrilmiş olan kalenin eteklerinde bir şehir bulunmaktaydı. Aşağı şehir denilen bu yerleşim bugün sular altındadır. Kalede surlar ve burçlardan başka kalıntılar arasında Şair Aziz Nerses Kilisesi, Barşavma Manastırı, su sarnıçları ve su kuyularının kalıntılarını da görebilirsiniz. Bu kuyu 8 m. genişliğinde ve yaklaşık 75 m. derinliğindedir. Rumkale, Gaziantep şehir merkezine 62 km., Yavuzeli ilçe merkezine ise 25 km. mesafededir. Rumkale'ye Kasaba Köyü'nden ve Halfeti ilçesi'nden de teknelerle ulaşım imkanı bulunmaktadır.

Gaziantep Eczacılarının Gururu

YEŞİM GÖKSEL BOZGEYİK

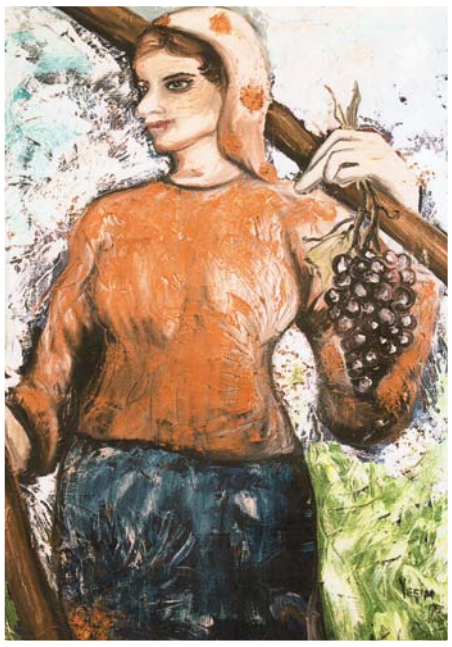

Çok yönlü bir sanatçı olan Yeşim Göksel Bozgeyik, kazandığı uluslararası ve ulusal düzeydeki başarılarla göğsümüzü kabartıyor

Son Kitabının Kapağı

Yeşim Göksel Bozgeyik 1966 yılında Gaziantep'te doğdu. 1984 yılında Gaziantep Anadolu Lisesi'nden mezun oldu. İstanbul Üniversitesi Eczacılık Fakültesi'ni 1988 yılında bitirerek eczacı unvanını aldı. Eczacılık mesleğinin yanında resimle de uğraşan Yeşim Göksel Bozgeyik, yurtiçi ve yurtdışında birçok dereceler kazandı.

Hazırlayan : Ecz. Serdari DALSÜREN

BAŞARILARINDAN BAZILARI

- ***Hindistan'da Schankars Uluslararası Resim Yarışması'nda Dünya 1. si,***
- *İsveç'te Doğayı Koruma Vakfı Resim Yarışması'nda 1. lik, (dereceye giren resimler İsveç'te pullara basıldı)*
- ***Monako Resim Yarışması,***
- *Emlakbank Resim Yarışması,*
- ***TV'de 7 Gün Dergisi Resim Yarışması,***
- *Elele Dergisi Resim Yarışması,*
- ***Doğan Kardeş Dergisi Resim Yarışması'nda dereceler,***
- *Hürriyet Gazetesi Resim Yarışması'nda Türkiye 1. liği,* ''Cumhuriyet'' konulu şiir yarışmasında Türkiye 2. liği,
- ***Mimoza Kadın Dergisi'nin yazı yarışmasında derece,***
- *M1 Tepe AVM Slogan yarışması'nda derece.*

Yurtiçi ve yurtdışında kişisel ve karma birçok resim sergisi açan Yeşim Göksel Bozgeyik, son sergisini 2006 yılında 8 Mart Dünya Kadınlar Günü'nde Ankara'da ''Kadın Eczacı Ressam'' olarak Türk Eczacıları Birliği'nde açtı.
Üniversite öğrenimi sırasında Farmasötik Botanik kitaplarının bazılarını resimledi.

İlk eczanesini şu andaki 25 Aralık Devlet Hastanesi'nin (eski SSK Hastanesi) giriş kapısının karşı sokağının içinde Yeşim Eczanesi adı ile açtı. Daha sonra bir süre babasının adı olan ''Turhan Göksel Eczanesi'' ni çalıştırdı.

Resim sanatının yanı sıra edebiyatla da ilgilenen Yeşim Göksel Bozgeyik, eczanede yaşadığı ilginç olayları anlattığı ''Sabah Öğlen Akşam Birer Tane'' isimli kitabını 2007 yılında yayınladı.

Yeşim Göksel Bozgeyik, evli ve ikiz kız çocuk annesidir.

ÇINARLARIMIZ

Bu sayımızda mesleğimizin duayenlerinden Ecz. Abit Atay'ı ziyaret ettik

Mesleğinde yarım asrı geride bırakan büyüğümüzü, Karşıyaka Aile Sağlığı Merkezi'nin karşısındaki eczanesinde işinin başında bulduk. Ziyaretimizden duyduğu memnuniyeti dile getiren büyüğümüzle sohbetimiz bizi yıllar öncesine götürdü. Kimi anıları tebessümle hatırlarken şu anda aramızda olmayan arkadaşlarımızın bahsi geçtiğinde de hüzünlendik.

Değerli büyüğümüz Ecz. Abit Atay'la keyifli bir sohbet gerçekleştirdik.

Soldan sağa; Abdurrahman Yavuz, Abit Atay, Kahraman Özsaraç, Atilla Erbudak

Değerli büyüğümüz Ecz. Abit Atay'a daha uzun yıllar sağlıklı bir hayat diliyoruz.

Ayaktakiler:
M.İrfan Demirci, R. Oktay Kale

HAYATA ŞİİR PENCERESİNDEN BAKIYOR

ECZ. ZEYNEP KÜREŞ

Hazırlayan : Ecz. Gülsen ERMAN

Bize kendini tanıtır mısın?

3 Ocak 1980 Adıyaman/Besni doğumluyum. İlkokul, ortaokul ve lise eğitimimi Gaziantep'te tamamladım. 1997 yılında Anadolu Üniversitesi Eczacılık Fakültesi'ni kazandım. 2001 yılında mezun olduktan sonra Arpat Eczanesi'ni açıp eczane eczacılığı yapmaya başladım. 2003 yılında okul yıllarım ve eczacılık yıllarımda yazdığım bazı şiirlerimi derleyip şiir kitabımı yayınladım. "Gölgeli Yürek" adlı şiir kitabım 2003 yılında Elma Yayınları tarafından yayınlandı.
Evliyim ve 2 yaşında Ela adında bir kızım var.

Mesleğini seçmen gereken günlere dönebilsen, edebiyat mı yoksa eczacılık mı okurdun?

Mesleğimi çok seviyorum. Yine eczacı olurdum. Bir yanımın da duygularımın katibi olmasını isterdim. Yani şimdiki seçimimle aynı olurdu.

Gelecek günlerden beklediklerin neler?

Bizden sonraki nesiller için, çocuklarımız için, savaşların, katliamların, büyük devletlerin olmadığı daha iyi bir dünya, belki bir gün umuduyla. Şöyle ki;

GÜVERCİNLER

Hayat kiralık bir zaman dilimi…
Ait miyiz geçen yolculuğa yoksa seyirci mi?
Geçip giden ömre.
İçimde boğulan bir nefes taşınmaz bir yürek
Anlamıyor beni gözler…
Yaşların anlamı yok… tene değen acı hüzünler…
Alışkın ellerim boş kalmaya.
Alışkın bedenim yalnız yorulmaya…
Varsın olsun bir ömre böyle nokta konsun…
Attım yaşamışlığımı yaşayışımı balkonumdan dışarı…
Güvercinlere yem olsun……

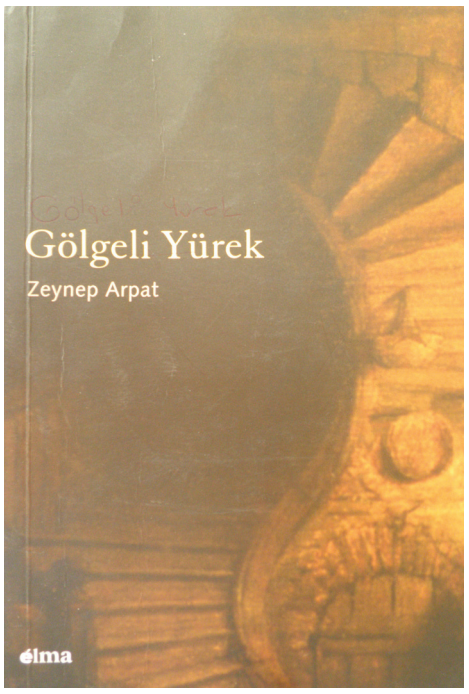

Şiir merakında geçmişin nereye dayanıyor?

İlkokul yıllarım ağabeyim Ali Arpat'ın üniversite yıllarına denk geldi. O yıllarımı ağabeyimdeki Ahmet Arif şiirleriyle ve odasına astığı şiirler yazılı kartpostallarla geçirdim. O zamanlar her açıdan hayatımın milatıdır diye düşünüyorum. Çünkü içimdeki duyguların dansını o zamanlarda farkettim ve yazmaya başladım. Eczacılık ve şiir ortak noktaları olmayan işler, seni şiire yönlendiren nedir?
Ortak yanı olmayan işler olduklarını düşünmüyorum. Aslında şiir her yerdedir. Yaşamın, yaşayışın, düşüncelerin, öfkenin, hüznün, sevincin ve aşkın olduğu her yerde. Bazen eczanemde şahit olduğum ilginç bir olay bile, bana mısra dizeletebiliyor. Ayrıca şiiri bir iş olarak da görmüyorum. Bazen bir olaya tanıklık, bazen ruhun okşanışı bazen isyandır yaşadığın zamana bazen de ilan-ı aşktır sevgiliye ve daha birçok şey…

Eminin sevdiğin, etkilendiğin şairler ve yazarlar vardır… Sayacak olursak?

Tabiki. Şiirlerini okuduğumda günlerimin güzelleştiği, yaşayışımın anlam kazandığını düşündüğüm şairler var. Ahmet Arif, Sabahattin Ali, Nazım Hikmet Ran, Atilla İlhan, Ahmet Telli, Adnan Yücel, Can Yücel, Edip Cansever, Cemal Süreyya, Hasan Hüseyin Korkmazgil…

İnsanlar şiire hakettiği değeri veriyor mu?

Hayır, kesinlikle hakettiği yerde olduğunu düşünmüyorum. Bizim kuşağımızdaki insanların yaşamlarında şiir farklı bir yerdeydi. Ama şimdiki kuşak bilgisayar-telefon-internet üçgeni içerisinde kaybolmuş durumda olduğu için şiirin farkında bile değiller.

Toplumun gelişmesinde şiirin katkısı olabilir mi?

Evet. İnsanların ideallerini, doğrularını, yanlışlarını, hayat felsefelerini belirleyici etkenlerin başında yer aldığını düşünüyorum. Dolayısıyla şiir de insanların gelişiminde önemli bir yere sahiptir.

Türkiye Reçetesiz İlaçta REKORA KOŞUYOR

RTÜK Kanunu'nun 11. maddesinde yapılan değişiklikle, reçetesiz ilaç reklamları serbest bırakılmıştı. Bu düzenleme sonrasında Türkiye'de ilaç tüketiminin arttığı ortaya çıktı.

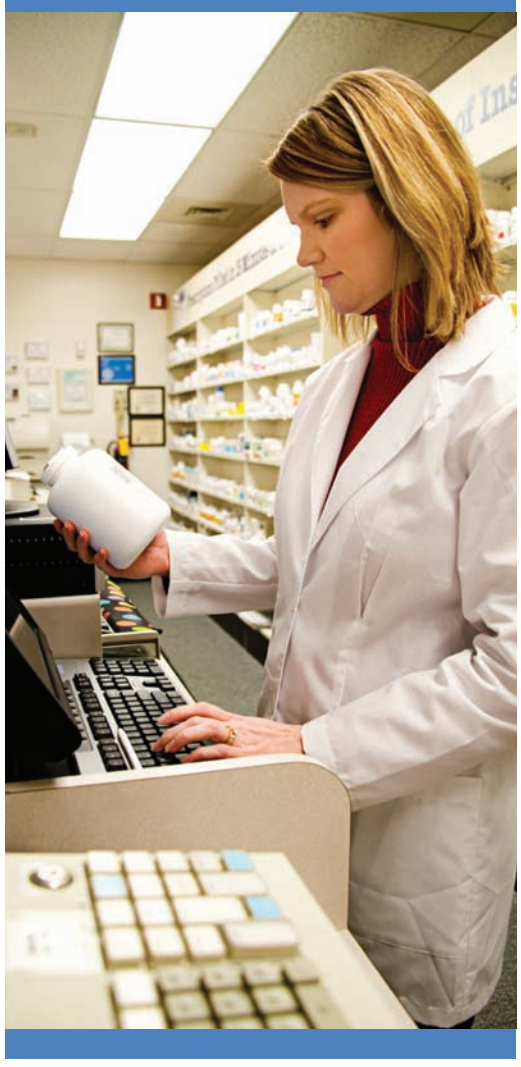

Geçtiğimiz Ocak ayında RTÜK Kanunu'nun 11. maddesinde yapılan değişiklikle, reçetesiz ilaç reklamları serbest bırakılmıştı. Kanunun, Resmi Gazete'de yayınlanması ile birlikte, ilaç firmaları da hızlı bir reklam kampanyasına girişmişti. İlaç reklamlarının netice verdiği ve Türkiye'nin ilaç tüketiminin arttığı ortaya çıktı. Yaşanan hızlı büyüme, ilaç firmalarının Türkiye'ye yönelik ilgisini artırdı. İlaç tüketiminin artmasını 'büyüme' olarak niteleyen ilaç üreticileri, Türkiye'de 'satılık ilaç firması' arıyor.

Türkiye pazarına ilgi duyan firmalardan biri de Omega Pharma. Türkiye gibi bir ülkede, güçlü bir firmayı satın almanın kendileri açısından çok önemli olduğunu vurgulayan Omega Pharma Global 2. Başkanı Chris Staeuble; "Ekonomisi ve sağlık sektöründe yaşanan hızlı büyümeden dolayı sağlık yatırımı açısından Türkiye, dünyanın en cazip ülkelerinden biri" dedi.

TÜRKİYE YÜZDE 15 BÜYÜDÜ

Chris Staeuble, "Reçetesiz ilaç sektörü dünyada ortalama yüzde 5 civarında büyüyor. Büyüme, Türkiye ve Rusya gibi ülkelerde yüzde 10-15 seviyelerinde gerçekleşiyor. Şu anda Türkiye pazarında, 10 marka altında 50 ürün bulunuyor. Her yıl iki yeni markayı Türkiye'ye getirmeyi hedefledik" diyor.

1 MİLYAR DOLARLIK REÇETESİZ İLAÇ SATILIYOR

Türkiye'deki reçetesiz ilaç sektörünün 1 milyar doları bulduğunu belirten Omega Pharma Türkiye Genel Müdürü Murat Fis ise önümüzdeki 5 yıl içinde Türkiye'de sektörün ilk 10 büyük firması arasında yer almak istediklerini belirtiyor.

Reçetesiz ilaç sektörünün dünyada 100 milyar dolara ulaştığını belirten Chris Staeuble; Türkiye'deki sektörün önümüzdeki 5 yılda iki kat daha büyüyeceğini belirtiyor.

RTÜK KANUNU'NDA YAPILAN DEĞİŞİKLİKTEN İLAÇ FİRMALARI MEMNUN

Resmi veriler; Türkiye'nin son on yılda sağlık harcamasının 3,5 kat, ilaç harcamasının ise 6,1 kat arttığını gösteriyor.

Global Sanayici Dergisi'nin sorularını yanıtlayan Teoman Kalafatoğlu "Türkiye'de kişi başı ilaç harcaması ne kadardır?" sorusuna "İlaç pazarına baktığımızda ortalama kişi başına ilaç harcaması 130 dolar civarındadır. 130 dolarlık pazar oldukça düşük görünmektedir. Bunun yukarı çekilmesi elzemdir" şeklinde cevap veriyor. Uzmanlarsa, RTÜK Kanunu'nda yapılan değişikliği, ilaç firmalarının bu isteğini karşılamaya yönelik bir düzenleme olarak görüyor.

REÇETEYLE SATILMASI GEREKENLERDE REÇETESİZ SATILIYOR

Birçok ilacın kutusunda "reçete ile satılır" yazmasına karşın; ağrı kesiciler, antiseptikler, vitamin ve mineraller, laksatifler, dermatolojikler, oftalmolojikler, uyku düzenleyiciler, öksürük, soğuk algınlığı ve sindirim sistemi diye uzayıp giden birçok ilaç tüm eczanelerde reçetesiz satılmaya devam ediyor.

ANTİBİYOTİK KULLANIMINDA DÜNYA BİRİNCİSİYİZ

Avrupa Antibiyotik Farkındalık Günü ve Türkiye'de Antibiyotik Farkındalığını artırmaya yönelik çalışmaların kamuoyuyla paylaşılması amacıyla Sağlık Bakanlığı Müsteşarı Sayın Prof. Dr. Nihat TOSUN ve RSHM Başkanı Sayın Doç.Dr.Mustafa ERTEK'İn katılımıyla bir basın toplantısı düzenlendi.

Grip veya nezle iken bile antibiyotik kullanan Türkiye, antibiyotik kullanımında dünya birincisi oldu. Sadece bakteriyel enfeksiyonlarda işe yarayan antibiyotiklerin yanlış kullanımı, bakterilerin antibiyotik tedavisine direnç kazanmalarına yol açmakta. Bu yanlış kullanımlar gerçek hastalıkların tedavisini imkansız kılmakta.

AVRUPA ANTİBİYOTİK FARKINDALIK GÜNÜ

Antibiyotiklere dirençli bakteriler, dünyada ve ülkemizde çok önemli bir sorun haline gelmiştir. Bu bakterilerin neden olduğu enfeksiyonlar uygun antibiyotik tedavisini zorlaştırmakta, hastaların hastanede kalma sürelerinin uzamasına, hastalığının ağırlaşmasına ve bazen ölümle sonuçlanan komplikasyonlara yol açmaktadır. Eğer bu sorun ciddiye alınmaz ve antibiyotik kullanım hızı aynı şekilde devam ederse, direnç nedeniyle antibiyotik öncesi çağa dönülecek ve basit bir enfeksiyon dahi tedavi açısından sorunlu olabilecektir.

Akılcı antibiyotik kullanımı, antibiyotiklere dirençli bakterilerin seçilmesini ve bakterilerin antibiyotiklere direnç geliştirmesini önleyebilir. Nitekim direnç oranlarını ulusal düzeydeki çalışmalarla düşüren ülkeler de vardır. Tüm dünyayı olduğu gibi bizleri de tehdit eden direnç gelişimine karşı tavır alabilmek için, hem halkın hem de sağlık personelinin farkındalığı ve işbirliği gereklidir. Avrupa çapında, mikroorganizmaların bu hızlı direnç gelişiminin engellenmesi ve gereksiz antibiyotik kullanımının önlenmesi için ortak bir girişim başlatılmış durumdadır. Avrupa Hastalıkların Önlenmesi ve Kontrol Merkezi (ECDC), her yılın 18 Kasım tarihinde "Avrupa Antibiyotik Farkındalık Günü" etkinlikleri düzenlemektedir.

Antibiyotiklerin akılcı bir şekilde kullanımını sağlamak için ne zaman kullanmak gerektiğini ve nasıl kullanılacağını iyi bilmek gerekir. Antibiyotikler bakteriyel hastalıklarda işe yarar. Hastalığın bakteriyel olup olmadığına da hekim karar verir. Hekim, antibiyotik tedavisi verirken de kanıta dayalı tıp ilkelerine uygun hareket eder. Dolayısı ile antibiyotik kullanmadan önce mutlaka doktora danışılmalı ve yalnızca doktor tavsiye ettiğinde kullanılmalıdır. Bu durumda da doktorun verdiği doz, süre ve miktarda kullanılmalıdır. "Kendimi iyi hissettim" diye antibiyotiği erken kesmek de hatalıdır, az sayıda bakteri kalabilir ve direnç geliştirerek yeniden hastalanmaya sebep olabilir. Artan antibiyotikler bir sonraki hastalığa iyi gelmeyebilir, çünkü başka bir bakteri ile hastalanmak mümkündür. Aynı nedenle başkasına iyi gelen ilaç, bu hastaya iyi gelmeyebilir.

Antibiyotik kullanımında en çok yapılan yanlışlardan biri de grip veya nezle iken antibiyotik kullanmaktır. Antibiyotikler sadece bakteriyel enfeksiyonlarda işe yarar, sanıldığı gibi virüslerin diğer insanlara yayılmasını engellemez, iyileşme sürecini kısaltmaz. Buna karşılık antibiyotiklerin yanlış kullanımı bakterilerin antibiyotik tedavisine direnç kazanmalarına yol açar. Bu durumda da antibiyotik lazım olduğunda artık işe yaramaz, bizi tedavi etmez. Yine direnç gelişimi, grip sonrası zayıflayan bünyede olabilecek bakteriyel enfeksiyonların tedavisini güçleştirebilir. Ayrıca ishal gibi daha birçok yan etkilere yol açar

ECZANELERİMİZİN ÇEHRESİ DEĞİŞİYOR

Hükümetin ilaç fiyatlarında düşüşe neden olan kararnamelere imza atmasının ardından kar payları azalan eczacılar, eski günlerini yakalayabilmek için eczane kavramını değiştiriyor. Sayıları her geçen gün artan ilaç dışı doğal destek ürünlerine ağırlık veren eczaneler, dizaynlarını bu yönde yaparak, aynı zamanda sağlık danışmanı görevini de görmeye başladı.

Türk Eczacılar Birliği (TEB) Saymanı ve İlaç Dışı Ürünler Komisyonu Başkanı Nevin Taşlıçay, AA muhabirine yaptığı açıklamada, Sağlık Bakanlığının 2004 yılında yayınladığı kararnameyle yüzde 20-25 olan karlılık paylarının bu tarihten sonra 50-100 TL'ye kadar yüzde 25, 100-200 TL arası yüzde 16, 200 TL üzerinde ise yüzde 12 olarak değiştiğini anlattı.

Eczaneler için eskiden olduğu gibi sadece ilaç satışı ile ayakta durabilme, varlığını koruyabilmenin neredeyse imkansız hale geldiğini savunan Taşlıçay, ''Eczaneleri birer işletme olarak göreceksiniz. Öyle bir ticaret düşünün ki ilacı 8 liraya alıp, 2 lira kazanacaktınız. Ancak, fiyatlardaki düşüşle 8 liraya aldığınız ilacı 6 liraya satmaya başladınız. Böyle bir kısır döngü karşısında meslektaşlarımız bir çıkış yolu bulmak için arayışa girdi. Nakit girdisi sağlamak için ne yapacağını düşünmeye başladı'' dedi.

Taşlıçay, Avrupa'da olduğu gibi Türkiye'de de eczanelerin sadece reçeteli ilaç satan kurumlar olmaktan çıktığını, konseptini sürekli genişlettiğini vurguladı. Taşlıçay, gelişen ülke koşulları, modern yaşam alanlarını, metropol şehir hayatının bazı sıkıntıları beraberinde getirdiğini, bu nedenle halkın da ilaç dışı ürünlere yönelmeye başladığını belirtti. Özellikle stres, yorgunluk, saç dökülmesi, aşırı kilo gibi sorunlara doğal destek ürünleriyle çözüm arandığını anlatan Taşlıçay, şöyle devam etti:

''Düşen kar marjları karşısında ayakta kalmak için uğraş veren eczacılar ilk olarak dermokozmetik ürünleri satmakla işe başladılar. Eczacı konsepti değiştirmek zorunda kaldı. Değişen şartlar nedeniyle eczaneler sadece ilaç satan yerler değil, aynı zamanda kişisel sağlık gelişimi için danışmanlık yapan yerler haline de geldi. Sonuçta vatandaşlar bu tür ürünlere her geçen gün daha fazla ilgi gösteriyor. İlaç dışı ürünlere her geçen gün ilgi artıyor. 11-12 yıl önce eczaneye giren 100 kişiden sadece 5'i ilaç dışı ürünleri sorup, bilgi alırken, bugün 100 kişiden 30'u bu ürünleri talep ediyor.

İNTERNET YERİNE, ECZACIDAN ALSINLAR

Vatandaşımız bu ürünleri internet ortamında veya işin ehli olmayan kişiler yerine neden eczanelerden almasın. Eczacılar daha bilinçli bir şekilde vatandaşları kullanması gerektiği ürünlere yönlendirebilir. Zaten bu işin eğitimini alırken, bitki bilimini 4 yıl okuyoruz. Doğal destekleyici ürünleri çok daha iyi bilecek kişileriz. Üstelik eczacı sadece satış odaklı değildir, önceliğine halk sağlığını almaktadır. Halk eczacısına güveniyor. Doktora gittiğinde bile eczacıya reçetesini gösterip, 'doktor bu ilacı verdi, ama, siz ne dersiniz' diye soruyor. Bu şartlarda eczacının kontrolünde bu tür ürünlerin satışa sunulması çok daha doğrudur.''

> Sayıları her geçen gün artan ilaç dışı doğal destek ürünlerine ağırlık veren eczaneler, dizaynlarını bu yönde yaparak, aynı zamanda sağlık danışmanı görevini de görmeye başladı.

Taşlıçay, internet üzerinden kontrolsüz ve denetimsiz şekilde satılan ürünlerin kötü sonuçlar doğurabildiğini, bunun örneklerinin daha önce görüldüğünü, bu nedenle hem bu alanda denetimin daha sıkı olması hem de bu tür ürünlerin satışının eczanelerde eczacı denetiminde yapılması gerektiğini söyledi.

Taşlıçay, Türkiye genelinde 24 bin eczanenin hizmet verdiğini, özellikle yüzde 15'lik kesiminin bu tür ürünlere ağırlık verdiğini, bu eczanelerin sayısının da her geçen gün arttığını vurguladı.

ABD'nin ilk ilaç ve organik üretim sertifikasına sahip

Enzymatic Therapy'nin Türkiye Distribütörü ve doğal destek ürünleri satışı yapan Gisco Sağlık Şirketinin Yönetim Kurulu Başkanı, eski Adana Eczacılar Odası Başkanı Burhanettin Bulut da, Türkiye'de son günlerde reçetesiz diye tarif edilen, eczacı danışmanlığıyla verilmesi gereken ürünlerin sayısında inanılmaz artış yaşandığını belirtti.

Bunun aslında doğal bir süreç olduğunu ifade eden Bulut, insanların daha iyi, kaliteli bir yaşamla ilgili istekte bulunmaya başlamasıyla böyle bir pazarın oluştuğunu bildirdi.

Eczanelerde bu ürünlerin satılıyor olmasının iki taraflı ciddi bir ihtiyaçtan kaynaklandığını anlatan Bulut, şöyle devam etti:

''Bir tarafıyla eczaneler artık ilaçlardan ekonomik gelir sağlayamaz hale geldiler. Çünkü sürekli sosyal güvenlik kurumu bu ürünlerin fiyatını düşürüp, kısıtlamalar getiriyor. Kar marjları düştü. Eczaneler çok ciddi sıkıntıda. İkinci tarafı da halkın böyle ürünlere ehil ellerden, bilimsel danışmanlık alarak ulaşmak istemesidir. İkisi de eczanede buluşuyor. Şehir yaşamı insanların günlük aktivitelerini inanılmaz derecede düşürdü. Bağışıklık sistemini zayıflattı. Bu anlamda birçok ürün var. Çoğu doğal destekli ürünler. Kendini iyi hissetmekle ilgili medikal ürünler de var.''

ZAYIFLAMA ÜRÜNLERİNE TALEP ÇOK

Bulut, özellikle zayıflama ürünlerine ciddi talebin bulunduğunu, bu nedenle ilaç dışı ürünler alanında çok fazla kar odaklı faaliyetiin bulunduğunu vurguladı.

Özellikle internet üzerinden denetimsiz şekilde yapılan satışların ciddi riskleri beraberinde getirebildiğini

anlatan Bulut, şunları kaydetti:

''Sadece satış odaklı, kar odaklı bir takım çalışmalar bırakın faydayı ölümle bile sonuçlanabiliyor. Türkiye'de bu anlamda çok çarpıcı örnekler var. Türkiye'de toplumun her geçen yıl, obeziteye yaklaştığı, fazla kilolu hale geldiği açık. Tüm dünyada gelişmiş ülkelerde böyle bir sıkıntı var. O nedenle en fazla ilgiyi zayıflama ürünleri çekiyor. Reklamlar bu ürünlerin satışını körüklüyor. Tüketiciye hızla ulaşan ancak, doğru yönlendirmeyen bir sektör var. Hekimle, eczacının bu işin içinde olması önemli.''

Bulut, bu tür ürünlerin kontrolünün eczanelerde sağlanabileceğini, herhangi bir yan etki olduğunda sorumlularının çok daha kolay bulunabileceğini belirtti.

Eczaneden alınan ürünlerde 4 ana başlık altında sıkı bir kontrol mekanizması bulunduğunu anlatan Bulut, ''Herhangi bir yan etki olduğunda, eczacı, pazarlama şirketi, depo, üretici firma bu işten sorumlu. Çünkü, 4 ana başlıkta bu kişilerin kontrolünden geçerek tüketiciye ürün sunuluyor. Eczaneden aldığınız her üründe 4 tane sorumlu var. Eczane dışından internetten aldığınızda o ürün sahte çıkabilir. Başınıza iş açtığınızda muhatap bulamayabilirsiniz'' diye konuştu.

Bulut, insanların büyümek, gelişmek ve sağlıklı olarak yaşamlarını sürdürebilmek için bu tür gıda takviyelerine ihtiyaç duyduğunu vurguladı.

Bu alandaki talebin karşılanması için yeni birçok şirket ortaya çıktığını anlatan Bulut, ''İlaç dışı ürünler pazarı giderek gelişiyor. İlaç dışı, doğal yaşamı destekleyen ürünlerin pazar payı 2 milyar doları buluyor. ARGE çalışması ile hangi alanlarda ihtiyaç ve talep olduğunu belirliyor, ona göre ürün satıyoruz. Kilo ve kalp rahatsızlığına karşı ürünler piyasaya çıkarıyoruz. Prostat, varis, selülit ve cinsel isteksizliğe karşı doğal ürünler de çok revaçta'' dedi.

SAYILARLA ECZACI ODASININ SON BİR YILI

58.671 GÖNDERİLEN MESAJ SAYISI

43 ECZACI ODASINA ALINAN YENİ KAYIT SAYISI

32 YENİ AÇILAN ECZANE SAYISI

7 KAPANAN ECZANE SAYISI

10 BAŞKA ODADAN NAKİL GELEN ECZACI SAYISI

3 BAŞKA ODAYA NAKİL GİDEN ECZACI SAYISI

66 İL İÇİ NAKİL ECZANE SAYISI

37 TEB YARDIMLAŞMA SANDIĞINDAN KREDİ ALAN ECZACI SAYISI

59 YÖNETİM KURULUNUN YAPTIĞI TOPLANTI SAYISI

313 YÖNETİM KURULUNUN ALDIĞI KARAR SAYISI

1350 GELEN EVRAK SAYISI

2353 GİDEN EVRAK SAYISI